

**ENCUESTA DE ESTABLECIMIENTOS TURÍSTICOS RECEPTORES (ETR) JULIO 2016**

## Las entradas de viajeros en establecimientos hoteleros de la C. A. de Euskadi aumentan un 6,8% y las pernoctaciones un 8,3% en julio de 2016

***Este mes de julio son los viajeros procedentes del Estado los que se incrementan en mayor medida, un 10,7%***

Las entradas de viajeros en los establecimientos hoteleros de la C.A. de Euskadi se han cifrado en 313.724 en julio de 2016, 20.012 entradas más que en el mismo mes del año anterior, lo que supone una subida del 6,8%, según datos elaborados por Eustat. Las entradas de viajeros han ascendido en Álava un 9,8%, en Bizkaia un 6,7% y en Gipuzkoa un 5,8%.

Las pernoctaciones registradas en los establecimientos hoteleros de la C.A. de Euskadi en julio de 2016 ascienden a 639.661, lo que representa un ascenso del 8,3% sobre las producidas el mes de julio del año anterior, es decir, 49.247 pernoctaciones más. Las pernoctaciones han tenido una evolución interanual también positiva en los tres territorios: en Álava se incrementan un 15,1%, en Bizkaia suben un 8,0% y en Gipuzkoa un 6,7%.

**Tabla 1.- Pernoctaciones, entradas de viajeros, estancia media y grados de ocupación de los establecimientos hoteleros de la C.A. de Euskadi. Julio 2016**

	Pernoctaciones		Entradas de viajeros		Estancia media		Grado de ocupación (%)			
							por plazas		por habitaciones	
	07/2016	m/m-12 (%)	07/2016	m/m-12 (%)	07/2016	07/2015	07/2016	p.p.*	07/2016	p.p.*
<b>C.A. DE EUSKADI</b>	<b>639.661</b>	<b>8,3</b>	<b>313.724</b>	<b>6,8</b>	<b>2,04</b>	<b>2,01</b>	<b>70,2</b>	<b>3,8</b>	<b>79,8</b>	<b>3,9</b>
Estatales	339.886	12,1	165.784	10,7	2,05	2,02	-	-	-	-
Extranjeros	299.775	4,3	147.940	2,8	2,03	2,00	-	-	-	-
<b>ARABA/ÁLAVA</b>	<b>85.701</b>	<b>15,1</b>	<b>46.905</b>	<b>9,8</b>	<b>1,83</b>	<b>1,74</b>	<b>60,1</b>	<b>7,2</b>	<b>71,2</b>	<b>10,7</b>
Estatales	54.738	13,3	28.223	8,1	1,94	1,85	-	-	-	-
Extranjeros	30.963	18,5	18.682	12,6	1,66	1,57	-	-	-	-
Vitoria-Gasteiz	60.660	12,6	31.584	4,2	1,92	1,78	61,3	6,2	75,5	10,4
<b>BIZKAIA</b>	<b>292.253</b>	<b>8,0</b>	<b>147.736</b>	<b>6,7</b>	<b>1,98</b>	<b>1,95</b>	<b>67,8</b>	<b>3,3</b>	<b>79,2</b>	<b>2,5</b>
Estatales	163.959	16,2	81.689	15,2	2,01	1,99	-	-	-	-
Extranjeros	128.294	-1,1	66.047	-2,3	1,94	1,92	-	-	-	-
Bilbao	181.153	5,1	91.420	5,3	1,98	1,99	73,4	1,9	85,1	-0,5
<b>GIPUZKOA</b>	<b>261.707</b>	<b>6,7</b>	<b>119.083</b>	<b>5,8</b>	<b>2,20</b>	<b>2,18</b>	<b>77,5</b>	<b>3,1</b>	<b>84,0</b>	<b>2,7</b>
Estatales	121.189	6,6	55.872	6,0	2,17	2,16	-	-	-	-
Extranjeros	140.518	6,8	63.211	5,7	2,22	2,20	-	-	-	-
Donostia / San Sebastián	148.698	4,6	63.421	2,8	2,34	2,30	84,5	1,1	91,3	1,1

p.p.\*= diferencia en puntos porcentuales con el mismo mes del año anterior

**Fuente:** Eustat. Encuesta de establecimientos turísticos receptores

El número de entradas de viajeros procedentes del Estado sube un 10,7% en la C.A. de Euskadi con respecto al mes de julio de 2015, mientras que el incremento de las entradas de viajeros con origen en el extranjero es del 2,8%. Álava registra un ascenso de viajeros estatales del 8,1% y obtiene un incremento del 12,6% en el caso de los extranjeros. En Bizkaia, la entrada de viajeros estatales aumenta un 15,2%, mientras que la de viajeros procedentes del extranjero registra un

descenso del 2,3%. En Gipuzkoa se produce un incremento en la entrada de viajeros estatales del 6,0% y la de viajeros extranjeros asciende en un 5,7%.

La duración de la estancia media ha sido de 2,04 días, en este último mes de julio, superior a los 2,01 días de estancia media que se produjeron en julio de 2015. En Álava se produce un aumento desde 1,74 días del año pasado a 1,83 días en julio de este año; en Bizkaia se incrementa desde 1,95 días de julio de 2015 a 1,98 días en este mes de julio; por su parte, en Gipuzkoa, también aumenta la estancia media desde 2,18 días de julio de 2015 a 2,20 días de este último mes de julio.

Por lo que respecta al grado de ocupación por plazas, aumenta 3,8 puntos porcentuales para el total de la C.A. de Euskadi, al pasar del 66,3% de julio de 2015 al 70,2% para julio de este año. En Álava se produce un ascenso de 7,2 puntos porcentuales pasando del 52,9% a un 60,1%. En Bizkaia se registra un aumento de 3,3 puntos porcentuales, al pasar del 64,5% en julio de 2015 a un grado de ocupación del 67,8% en este julio pasado. En Gipuzkoa el grado de ocupación aumenta 3,1 puntos porcentuales, pasando del 74,4% de ocupación obtenido en julio de 2015 al 77,5% obtenido en julio de 2016.

#### Evolución del grado de ocupación de los establecimientos hoteleros de la C.A. de Euskadi por territorio histórico (%)

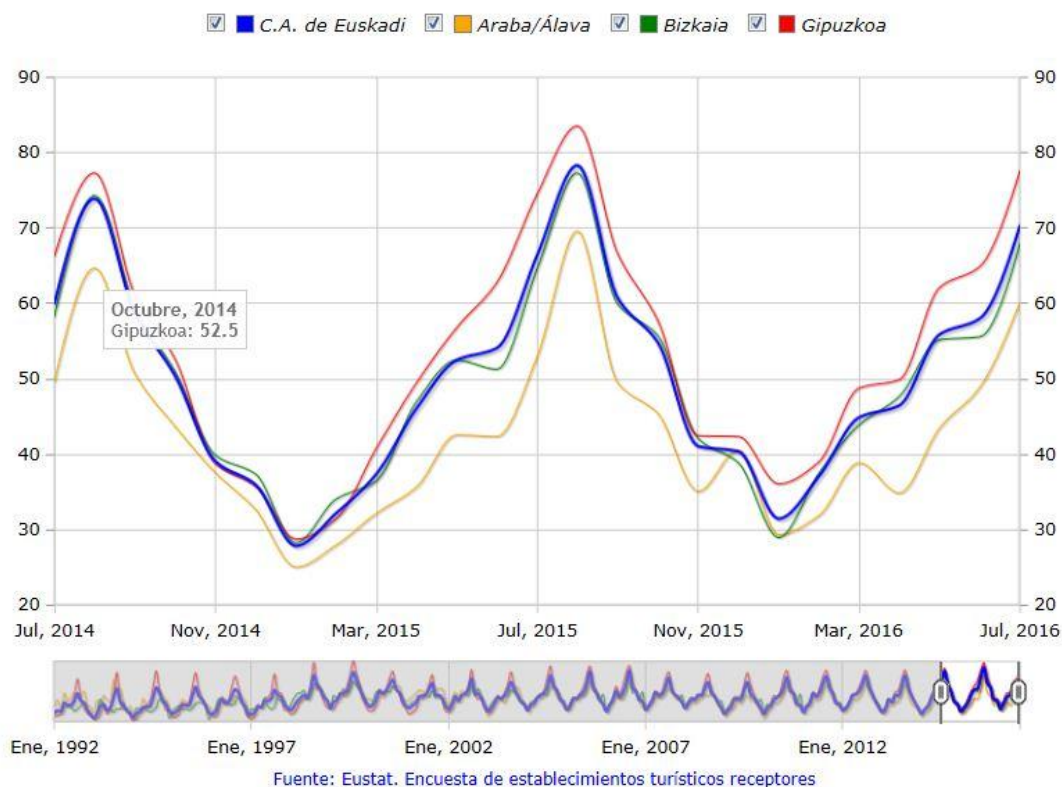

El grado de ocupación por habitaciones también registra una variación positiva de 3,9 puntos porcentuales para el conjunto de la C.A. de Euskadi, que alcanza un grado de ocupación por habitaciones del 79,8%. En Álava sube 10,7 puntos porcentuales, situándose en el 71,2%; en

Bizkaia asciende 2,5 puntos alcanzando el 79,2%, mientras que en Gipuzkoa sube 2,7 puntos porcentuales alcanzando el 84,0% de ocupación por habitaciones.

La mayor ocupación hotelera por plazas en este mes de julio se produce en Donostia-San Sebastián (84,5%), seguida de Gipuzkoa Costa (83,4%) y de Bilbao (73,4%).

Teniendo en cuenta el día de la semana, es en los fines de semana cuando se produce una mayor ocupación en el conjunto de la C.A. de Euskadi en julio de 2016, con un 77,0% de plazas ocupadas, siendo del 66,9% la ocupación registrada en los días laborables.

### **El grado de ocupación por habitaciones durante el Festival de Jazz de Getxo fue del 68,6% en los establecimientos hoteleros de Bizkaia**

Las entradas de viajeros durante la duración del Festival de Jazz de Getxo de 2016 han ascendido a 22.800 en los establecimientos hoteleros de Bizkaia. Estas entradas se han producido en los días comprendidos del 1 al 5 de julio de 2016 (5 noches). En ese mismo período se han obtenido 39.818 pernoctaciones, con un grado de ocupación por habitaciones del 68,6%.

### **El grado de ocupación por habitaciones durante la celebración del BBK Live fue del 92,6% en Bilbao**

Las entradas de viajeros durante la duración del BBK Live de 2016 han ascendido a 14.920 en los establecimientos hoteleros de Bizkaia. Estas entradas se han producido en los días comprendidos del 7 al 9 de julio de 2016 (3 noches). En ese mismo período se han obtenido 31.947 pernoctaciones para el total de Bizkaia.

En Bilbao se produjeron 8.595 entradas y 19.766 pernoctaciones, con un grado de ocupación por habitaciones del 92,6%.

### **El grado de ocupación por habitaciones durante la celebración del Festival de Jazz de Donostia-San Sebastián fue del 86,0%**

Las entradas de viajeros durante los últimos días de la celebración del Festival del Jazz en Donostia-San Sebastián, los días comprendidos entre el 20 y el 25 de julio (6 noches) han ascendido a 22.704 en los establecimientos hoteleros de Gipuzkoa. En ese mismo período se han obtenido 51.407 pernoctaciones para Gipuzkoa con un grado de ocupación por habitaciones del 86,0%.

En Donostia-San Sebastián se han producido 11.740 entradas y 28.632 pernoctaciones y se obtiene un grado de ocupación por habitaciones del 93,1% durante los días señalados (entre el 20 y el 25 de julio).

### **El grado de ocupación por habitaciones durante la celebración del Festival de Jazz de Vitoria-Gasteiz fue del 80,3%**

Las entradas de viajeros durante la celebración del Festival de Jazz, entre el 12 y el 16 de julio, han ascendido a 6.843 en los establecimientos hoteleros de Álava. En ese mismo período se han obtenido 15.693 pernoctaciones para el total de Álava con un grado de ocupación por habitaciones del 80,3%.

En Vitoria-Gasteiz se producen 4.297 entradas y 11.448 pernoctaciones y se obtiene un grado de ocupación por habitaciones del 87,2% durante las cinco noches señaladas (del 12 al 16 de julio).

## En los alojamientos rurales las entradas de viajeros ascienden un 10,7% y las pernoctaciones aumentan un 18,3%, en el mes de julio de 2016

Este mes de julio se han registrado 22.472 entradas de viajeros en los alojamientos rurales de la C.A. de Euskadi, un 10,7% más que en el mismo mes del año anterior. Por territorios, en Álava desciende el número de entradas un 5,8%, en Bizkaia se registra un aumento del 13,2% y en Gipuzkoa se produce un ascenso del 14,1%. Las entradas de viajeros procedentes del extranjero suben un 18,1% con respecto a las recibidas hace un año, y representan el 20,5% del total de entradas. Por su parte, las entradas de viajeros procedentes del Estado suben un 8,8%.

Los establecimientos de agroturismos y casas rurales de la C.A. de Euskadi contabilizan un total de 67.494 pernoctaciones en el mes de julio, experimentando un ascenso del 18,3% con respecto al mismo mes del año anterior. A nivel territorial, en Álava se produce un ascenso del 7,3%, en Bizkaia se contabiliza un incremento del 11,9% y en Gipuzkoa se experimenta una subida del 24,0%.

El grado de ocupación por plazas alcanza el 50,7%, con un ascenso de 6,0 puntos porcentuales sobre las cifras obtenidas en julio de 2015. Álava experimenta un descenso de 0,2 puntos porcentuales, quedando el grado de ocupación por plazas en el 26,4%. En Bizkaia el grado de ocupación es del 48,0%, produciéndose un ascenso de 4,9 puntos porcentuales en relación a julio de 2015 y Gipuzkoa experimenta una subida de 9,6 puntos porcentuales, alcanzando un grado de ocupación en este mes de julio del 63,1%.

Por último, la estancia media por viajero ha aumentado con respecto al mes de julio de 2015, pasando de 2,81 días de hace un año a 3,00 en este último mes de julio.

**Tabla 2.- Pernoctaciones, entradas de viajeros, estancia media y grado de ocupación de los alojamientos rurales de la C.A. de Euskadi. Julio 2016**

	Pernoctaciones		Entradas de viajeros		Estancia media		Grado de ocupación por plazas (%)	
	07/2016	m/m-12 (%)	07/2016	m/m-12 (%)	07/2016	07/2015	07/2016	p.p.*
<b>C.A. DE EUSKADI</b>	<b>67.494</b>	<b>18,3</b>	<b>22.472</b>	<b>10,7</b>	<b>3,00</b>	<b>2,81</b>	<b>50,7</b>	<b>6,0</b>
Araba/Álava	7.525	7,3	3.013	-5,8	2,50	2,19	26,4	-0,2
Bizkaia	19.380	11,9	7.166	13,2	2,70	2,74	48,0	4,9
Gipuzkoa	40.589	24,0	12.293	14,1	3,30	3,04	63,1	9,6

p.p.\*= diferencia en puntos porcentuales con el mismo mes del año anterior

**Fuente: Eustat. Encuesta de establecimientos turísticos receptores**

Para más información:

*Eustat - Euskal Estatistika Erakundea / Instituto Vasco de Estadística*

*C/ Donostia-San Sebastián, 1 01010 Vitoria-Gasteiz*

*Servicio de Prensa: [servicioprensa@eustat.eus](mailto:servicioprensa@eustat.eus) Tlf: 945 01 75 62*

*Más notas de prensa sobre ETR - Encuesta de establecimientos turísticos receptores de la C.A. de Euskadi*

*Banco de datos sobre ETR - Encuesta de establecimientos turísticos receptores de la C.A. de Euskadi*