

ENCUESTA DE ESTABLECIMIENTOS TURÍSTICOS RECEPTORES (ETR) NOVIEMBRE DE 2013

Las entradas de viajeros en establecimientos hoteleros de la C. A. de Euskadi disminuyen un 1,2% en el mes de noviembre

Las pernoctaciones han registrado un descenso del 2,3% con respecto al mismo mes del año anterior

En los establecimientos hoteleros de la C.A. de Euskadi se han registrado 170.382 entradas de viajeros en noviembre de 2013, 2.063 entradas menos que las del mismo mes del año anterior, lo que supone un descenso del 1,2%, según datos elaborados por Eustat. Las entradas de viajeros han aumentado en Gipuzkoa un 5,7%, mientras que en Álava han disminuido un 8,6% y en Bizkaia han bajado un 3,7%

Por otra parte, las pernoctaciones registradas en los establecimientos hoteleros de la C.A. de Euskadi en noviembre de 2013 ascienden a 310.806, lo que representa un descenso del 2,3% sobre las producidas el mes de noviembre del año anterior, es decir, 7.295 pernoctaciones menos. Las pernoctaciones han tenido una evolución interanual bastante negativa en Álava, con un descenso del 19,7%, mientras que en Bizkaia también se produce un descenso, aunque más moderado, del 2,7% y en Gipuzkoa, sin embargo, se produce un incremento en las pernoctaciones del 6,7%.

Tabla 1.- Pernoctaciones, entradas de viajeros, estancia media y grados de ocupación de los establecimientos hoteleros de la C.A. de Euskadi. Noviembre 2013

	Pernoctaciones		Entradas de viajeros		Estancia media		Grado de ocupación (%)			
	11/2013	m/m-12 (%)	11/2013	m/m-12 (%)	11/2013	11/2012	por plazas		por habitaciones	
							11/2013	p.p.*	11/2013	p.p.*
C.A. DE EUSKADI	310.806	-2,3	170.382	-1,2	1,82	1,84	37,5	-1,8	47,5	-3,0
Estatales	222.971	-1,9	124.576	-1,5	1,79	1,80	-	-	-	-
Extranjeros	87.835	-3,3	45.806	-0,5	1,92	1,97	-	-	-	-
ARABA/ÁLAVA	43.494	-19,7	25.876	-8,6	1,68	1,91	32,4	-7,8	41,4	-9,5
Estatales	34.852	-16,4	21.360	-4,5	1,63	1,86	-	-	-	-
Extranjeros	8.642	-30,9	4.516	-23,8	1,91	2,11	-	-	-	-
Vitoria-Gasteiz	31.734	-25,2	18.154	-12,2	1,75	2,05	34,2	-11,1	46,0	-13,3
BIZKAIA	148.768	-2,7	80.978	-3,7	1,84	1,82	38,2	-2,2	49,5	-3,8
Estatales	102.443	-4,1	57.929	-5,0	1,77	1,75	-	-	-	-
Extranjeros	46.325	0,7	23.049	0,0	2,01	2,00	-	-	-	-
Bilbao	98.352	0,2	52.886	-1,5	1,86	1,83	42,7	-4,0	54,5	-6,7
GIPUZKOA	118.544	6,7	63.528	5,7	1,87	1,85	38,7	1,3	47,4	0,8
Estatales	85.676	8,8	45.287	5,2	1,89	1,83	-	-	-	-
Extranjeros	32.868	1,7	18.241	6,9	1,80	1,90	-	-	-	-
Donostia / San Sebastián	65.246	6,8	36.929	6,5	1,77	1,76	44,4	2,9	53,9	2,6

p.p.* = diferencia en puntos porcentuales con el mismo mes del año anterior

Fuente: EUSTAT. Encuesta de Establecimientos Turísticos Receptores (ETR)

El número de entradas correspondientes a viajeros procedentes del extranjero baja un 0,5% con respecto al mes de noviembre del año anterior, mientras que la entrada de viajeros con origen en el estado baja un 1,5%, con respecto al mismo mes del año anterior. Álava registra un descenso de viajeros tanto extranjeros, 23,8% menos, como estatales, 4,5% menos. En Bizkaia también disminuye la entrada de viajeros procedentes del estado, con un 5,0% menos, pero los extranjeros

repiten prácticamente los valores del mismo mes del año anterior (0,0%). Gipuzkoa, en cambio, registra un comportamiento positivo, con incrementos, tanto en la entrada de extranjeros, con un 6,9%, como en la de viajeros estatales, que se incrementan un 5,2%.

La duración de la estancia media es de 1,82 días y disminuye con respecto a la de noviembre del año anterior, que fue de 1,84 días. En Álava baja de 1,91 de noviembre de 2012 a 1,68 para este último noviembre; en Bizkaia asciende desde 1,82 días de noviembre de 2012 a 1,84 días en este mes de noviembre y en Gipuzkoa también aumenta, pasando de 1,85 a 1,87 días.

El grado de ocupación por plazas disminuye para el total de la C.A. de Euskadi, pasando del 39,3% de noviembre de 2012 al 37,5% para noviembre de este año. En Álava se produce un descenso de 7,8 puntos porcentuales pasando del 40,2% de ocupación en noviembre de 2012 a un 32,4% en este noviembre pasado. En Bizkaia se produce un descenso de 2,2 puntos porcentuales, al pasar del 40,4% de ocupación por plazas en noviembre de 2012 a un grado de ocupación del 38,2%, en este noviembre pasado. En Gipuzkoa, se produce un ascenso de 1,3 puntos porcentuales, incrementándose de un 37,4% a un 38,7%.

La mayor ocupación hotelera en este mes de noviembre se produce en Donostia/San Sebastián (44,4%), a continuación Bilbao (42,7%) y Rioja Alavesa (38,0%).

Gráfico 1.- Evolución del grado de ocupación de los establecimientos hoteleros de la C.A. de Euskadi según tipo de día (%)

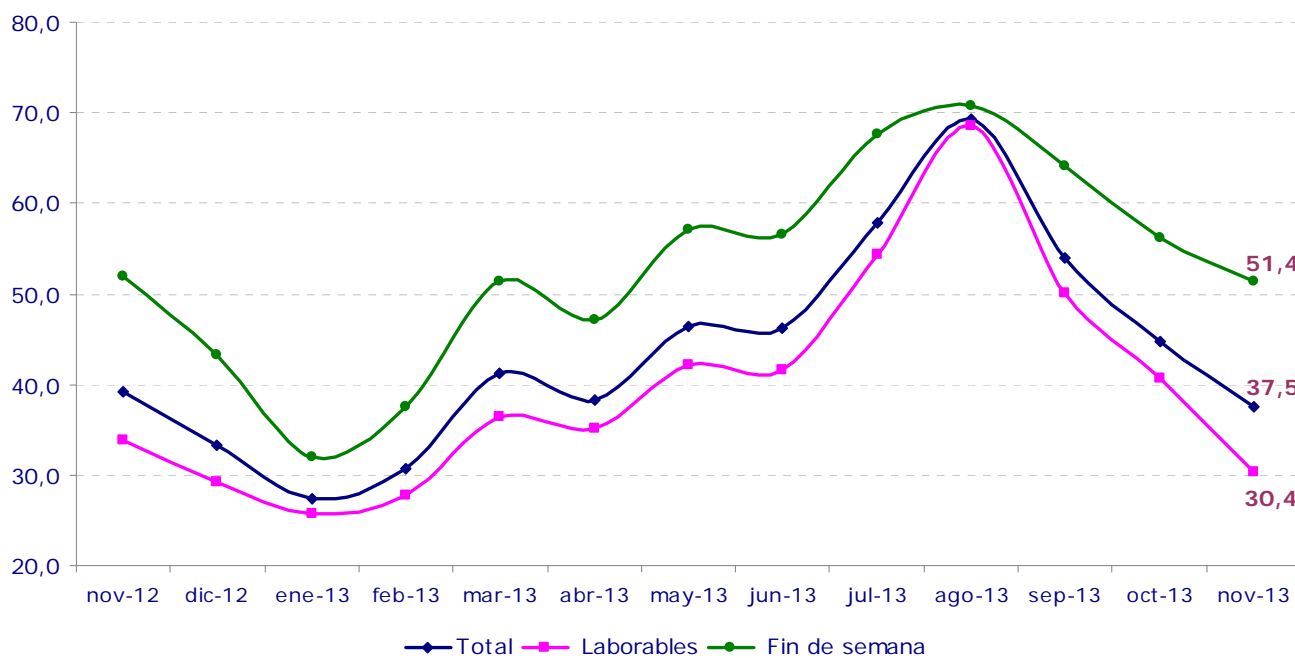

Fuente: Eustat. Encuesta de establecimientos turísticos receptores (ETR)

Teniendo en cuenta el día de la semana, es en los fines de semana cuando se produce una mayor ocupación en el conjunto de la C.A. de Euskadi en noviembre de 2013, con un 51,4% de plazas ocupadas, siendo del 30,4% la ocupación registrada en los días laborables.

El personal ocupado en los establecimientos hoteleros de la C.A. de Euskadi en noviembre de 2013 aumenta un 0,6%, con respecto a noviembre de 2012.

Las entradas y pernoctaciones en alojamientos rurales disminuyen un 6,5% en el mes de noviembre

Los establecimientos de agroturismos y casas rurales de la C.A. de Euskadi contabilizan un total de 16.747 pernoctaciones en el mes de noviembre, lo que representa un descenso del 6,5% respecto al mismo mes del año anterior. A nivel territorial, en Bizkaia se contabiliza un descenso del 33,1%, mientras que en Álava se experimenta una caída del 5,7% y en Gipuzkoa se produce una subida del 9,9%, con respecto a noviembre del año anterior.

El grado de ocupación por plazas, 14,3%, anota un ligero descenso de 0,4 puntos porcentuales en relación al mes de noviembre del año anterior. La caída experimentada en Bizkaia es de 4,2 puntos porcentuales, alcanzando un grado de ocupación en este mes de noviembre del 10,6%. Álava también experimenta un descenso de 0,2 puntos porcentuales en su caso, quedando el grado de ocupación por plazas en el 12,2%. En Gipuzkoa el grado de ocupación fue del 17,6% produciéndose un ascenso de dos puntos porcentuales en relación a noviembre de 2012.

Este mes de noviembre se han registrado 7.553 entradas de viajeros en los alojamientos rurales de la C. A. de Euskadi, un 6,5% menos que en el mismo mes del año anterior. Por territorios, en Gipuzkoa se produce un incremento del 12,6%, mientras que en Álava y Bizkaia se registran descensos del 9,5% y 38,3%, respectivamente.

Las 389 entradas de viajeros procedentes del extranjero suponen un descenso del 25,6% con respecto a las recibidas hace un año y representan el 5,2% del total de entradas. Por su parte, las entradas de viajeros procedentes del estado se reducen un 5,1%.

Por último, la estancia media por viajero ha permanecido invariable en este último mes de noviembre con respecto al mes de noviembre de 2012, con 2,22 días

Tabla 2.- Pernoctaciones, entradas de viajeros, estancia media y grado de ocupación de los alojamientos rurales de la C.A. de Euskadi. Noviembre 2013

	Pernoctaciones		Entradas de viajeros		Estancia media		Grado de ocupación por plazas (%)	
	11/2013	m/m-12 (%)	11/2013	m/m-12 (%)	11/2013	11/2012	11/2013	p.p. *
C.A. DE EUSKADI	16.747	-6,5	7.553	-6,5	2,22	2,22	14,3	-0,4
ARABA/ÁLAVA	3.167	-5,7	1.426	-9,5	2,22	2,13	12,2	-0,2
BIZKAIA	3.743	-33,1	1.442	-38,3	2,60	2,39	10,6	-4,2
GIPUZKOA	9.837	9,9	4.685	12,6	2,10	2,15	17,6	2,0

p.p.* = diferencia en puntos porcentuales con el mismo mes del año anterior

Fuente: EUSTAT. Encuesta de Establecimientos Turísticos Receptores (ETR)

Nota: La Estadística de Establecimientos Turísticos Receptores desde el mes de junio se realiza de acuerdo a una metodología que ha supuesto cambios profundos en todas las fases de la operación y que permite ofrecer mayores desagregaciones de los resultados, tanto geográficas como temporales. Además, se ha procedido a una actualización del marco de referencia incorporando unidades que no se venían recogiendo. Esto ha significado la reestimación de toda la serie de referencia desde enero de 2011, fecha desde la que se tienen datos comparables. En el Banco de datos se encuentran disponibles series homogéneas.

Para más información:

[Eustat - Euskal Estatistika Erakundea / Instituto Vasco de Estadística](#)

[C/ Donostia-San Sebastián, 1 01010 Vitoria-Gasteiz](#)

[Servicio de Prensa: \[servicioprensa@eustat.es\]\(mailto:servicioprensa@eustat.es\) Tlf: 945 01 75 62](#)

[Más notas de prensa sobre Encuesta de establecimientos turísticos receptores de la C.A. de Euskadi \(ETR\)](#)

[Banco de datos sobre Encuesta de establecimientos turísticos receptores de la C.A. de Euskadi \(ETR\)](#)